จากพระมหากรุณาธิคุณ
สู่ "กองทุนชัยพัฒนาสู้ภัยโควิด 19 (และโรคระบาดต่างๆ)"

รายการสิ่งของที่ได้รับบริจาค

Donation Items

ข้อมูลสิ้นสุด ณ ตุลาคม 2563
Data as of October 2020

หน้ากากอนามัย (Face Mask)

หน้ากากอนามัยแบบผ้า Fabric Mask	หน้ากากอนามัยทางการแพทย์ Medical Protective Mask	หน้ากาก N95 N95 Mask	หน้ากากอนามัยแบบผ้าสำหรับเด็ก | Fabric Kid Mask	แผ่นกรอง Face Mask Filter
52,788 ชิ้น / pieces	400 ชิ้น / pieces	4,766 ชิ้น / pieces	1,000 ชิ้น / pieces	598 ชิ้น / pieces

อุปกรณ์วัดไข้ (Medical Thermometer) 59 ชิ้น / pieces

หมวกผ้าสปันบอนด์ (Fabric Spunbond Cap) 1,268 ชิ้น / pieces

ถุงคลุมขา (Leg Cover) 1,411 ชิ้น / pieces

ชุดพีพีอี (Personal Protective Equipment : PPE) 6,918 ชิ้น / pieces

เสื้อกาวน์ทางการแพทย์ (Isolation Gown) 1,000 ชิ้น / pieces

เฟซชิลด์ (Face Shield) 3,975 ชิ้น / pieces

ถุงยังชีพ (Relief Supplies Bag) 102 ชิ้น / pieces

สเปรย์อนามัย (Sanitizer spray) 3 แกลลอน / gallons

สเปรย์แอลกอฮอล์ (Alcohal spray) 597 ชิ้น / pieces

สเปรย์แอลกอฮอล์ 5 ลิตร (Alcohal spray) 50 ลิตร / liters

สเปรย์เพิ่มประสิทธิภาพหน้ากาก (Protective Spray for Fabric Mask) 100 ชิ้น / pieces

แอลกอฮอล์ 1 ลิตร (Alcohal) 240 ขวด / bottles

สบู่ก้อน (Bar Soap) 200 ชิ้น / pieces

เจลล้างมือ (Hand Sanitizer) 3,340 ชิ้น / pieces

นีเวียแอลกอฮอล์ 25 ลิตร (25 litres of alcohol) 490 ถัง / gallons

นีเวียครีมทามือ (Hand Cream) 86,000 ตลับ / pieces

น้ำดื่ม (Water) 24,000 ชิ้น / pieces

นมกล่อง (UHT Milk) 35,856 ชิ้น / pieces

ปลากระป๋อง (Canned Fish) 49,000 ชิ้น / pieces

อาหารสัตว์ (Pet Food)
- อาหารสุนัข (Dog Food) 5,016 ชิ้น / pieces
- อาหารแมว (Cat Food) 10,463 ชิ้น / pieces
- ขนมสุนัขและแมว (Pet Snack) 3,360 ชิ้น / pieces

ตู้ฆ่าเชื้อ (Disinfection Cabinet) 6 ชิ้น / pieces

ตู้อะคริลิค (Acrylic Chamber) 7 ชิ้น / pieces

ตู้แช่แข็ง (Freezer) 5 ชิ้น / pieces

ตู้มินิมาร์ท (Minimart Freezer) 3 ชิ้น / pieces

จำนวนโรงพยาบาลที่ได้รับพระมหากรุณาธิคุณ รวม 56 จังหวัด 122 โรงพยาบาล

There are 122 hospitals in 56 provinces nationwide that have received royal benevolence.

ภาคเหนือ NORTH
7 จังหวัด Provinces 13 รพ. Hospitals

ภาคกลาง CENTRAL
13 จังหวัด Provinces 27 รพ. Hospitals

ภาคตะวันตก WEST
5 จังหวัด Provinces 6 รพ. Hospitals

ภาคตะวันออกเฉียงเหนือ NORTHEAST
14 จังหวัด Provinces 22 รพ. Hospitals

ภาคตะวันออก EAST
4 จังหวัด Provinces 11 รพ. Hospitals

ภาคใต้ SOUTH
13 จังหวัด Provinces 43 รพ. Hospitals

สิ่งของพระราชทาน | Royally-granted Items |

- ตู้ความดันลบสำหรับเก็บสิ่งส่งตรวจจากผู้ป่วยที่ติดเชื้อโควิด-19 23 ตู้
  23 Units of "Chula VID" Negative Pressure Cabinet
- ห้องคัดกรองและห้องตรวจเชื้อความดันลบแบบถาวรและแบบเคลื่อนที่ 14 ห้อง 14 Units of Negative Pressure Isolation Room (Mobile & Immobile Innovations)
- หุ่นยนต์ปิ่นโตและกระจกสื่อสารทางไกล 73 เครื่อง
  73 Units of Pinto Remote Control Delivery and Telepresence Robot
- ห้องคลีนรูมสำหรับตรวจรักษาผู้ป่วยแบบความดันลบ 16 ห้อง
  16 Units of Negative Pressure Sanitary Room
- ระบบแลกเปลี่ยนอากาศแรงดันลบแบบสมบูรณ์ 9 โรงพยาบาล
  9 Units of True Negative Pressure Energy Recovery Ventilator
- ตู้ตรวจเชื้อ 1 เครื่อง 1 Unit of Screening Chamber
- เครื่องวัดความอิ่มตัวของออกซิเจนในเลือด 2 เครื่อง
  2 Units of Pulse Oximeter
- ตู้เก็บเสมหะความดันลบ 7 เครื่อง
  7 Units of Negative Pressure Specimen Testing Machine
- เครื่องควบคุมการให้สารน้ำทางหลอดเลือดดำ 23 เครื่อง
  23 Units of Infusion Pump
- เครื่องช่วยหายใจ 10 เครื่อง 10 Units of Respirator
- ตู้ปรับเชื้อระดับ 2 ชนิด A2 1 เครื่อง
  1 Unit of Biological Safety Cabinet Class II, Type A2
- เครื่องปั่นเหวี่ยงตะกอน 1 เครื่อง
  1 Unit of Centrifuge Machine
- แผ่นถ่ายภาพและแปลสัญญาณดิจิตอลพร้อมระบบ 1 เครื่อง
  1 Unit of Computed Radiography Pro Casette
- เครื่องติดตามการทำงานของหัวใจและสัญญาณชีพไร้สายแบบรวมศูนย์ 12 เตียง 1 เครื่อง
  1 Unit of ECG Patient Central Monitor covering 12 beds

พระราชทานเมล็ดพันธุ์ผักเพื่อปลูกลดค่าครองชีพ (Royally-granted Seed Packets)
จำนวน 487,740 ซอง / packs

อาหารกล่องพระราชทาน ร้านจันกะผัก (Royally-granted Lunch Box from Chan Ka Pak)
จำนวน 11,500 กล่อง / boxes
- Care set ผู้สูงอายุ (care set for elders) 1,400 ชุด / sets
- Care set สำหรับเด็ก (care set for kids) 1,900 ชุด / sets
- ผักจากร้านจันกะผัก (Vegetables from Chan Ka Pak Shop) 2,380 ชุด / sets

อุทยานการอาชีพชัยพัฒนา จ.นครปฐม จัดหลักสูตรอบรมออนไลน์
"เรียนรู้ ทำกิน สร้างอาชีพสู้ภัยโควิด 19"
(The Chaipattana Vocational Park Project in Nakhon Pathom Province has carried out the project, "Learn, Work, Earn Income" which is a cooking skill training to help the victims survive COVID-19.)

จำนวน	ผู้เข้าชม audience
23 หลักสูตร / courses	63,679 คน / viewers

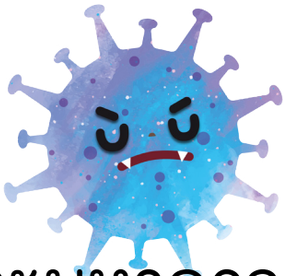

จากพระมหากรุณาธิคุณ
สู่ "กองทุนชัยพัฒนาสู้ภัยโควิด 19 (และโรคระบาดต่าง ๆ)"

From Royal Benevolence to "Chaipattana COVID-19 Aid Fund (and Other Pandemics)"

นับตั้งแต่ต้นปี พ.ศ. 2563 เราคงได้ยินข่าวโคโรนาไวรัสเริ่มแพร่ระบาดในมณฑลอู่ฮั่น มณฑลหูเป่ย สาธารณรัฐประชาชนจีน ณ ตอนนั้นหลายคนยังคิดว่าเป็นเรื่องไกลตัว และยังไม่รู้จักกับไวรัสชนิดนี้มากนัก ถัดมาหนึ่งถึงสองเดือนคนไทยและทั่วโลกกลับได้ยินชื่อโคโรนาไวรัสบ่อยขึ้นและบ่อยขึ้น และเหมือนว่าจะใกล้ตัวเข้ามาทุกขณะ จำนวนผู้ติดเชื้อและผู้เสียชีวิตเพิ่มขึ้นโดยไม่มีทีท่าว่าจะลดลง ต่อมาองค์การอนามัยโลกได้ระบุชื่ออย่างเป็นทางการของโคโรนาไวรัสว่า **"โควิด-19"** ซึ่งมาจาก **"coronavirus disease starting in 2019"** หลังจากนั้นก็ไม่มีใครไม่รู้จักไวรัสโควิด-19 และพิษสงของเจ้าไวรัสตัวนี้

Since the beginning of 2020, we have heard news about the coronavirus that started to spread in Wuhan, Hubei Province, China. At that time, many people still thought that it was not quite serious and they did not yet know much about this virus. One or two months later, Thai people and others around the world heard about the coronavirus more often and it seemed to be approaching closer to us. The number of people who got infected and died from this disease kept increasing. Subsequently, the World Health Organization (WHO) officially named the coronavirus **"COVID-19"**, which stands for **"coronavirus disease starting in 2019"**. After that, everybody knew the COVID-19 and realized its potential danger.

สมเด็จพระกนิษฐาธิราชเจ้า
กรมสมเด็จพระเทพรัตนราชสุดาฯ
สยามบรมราชกุมารี

ทรงพระกรุณาโปรดเกล้าฯ ให้มูลนิธิชัยพัฒนา จัดตั้ง | เพื่อช่วยเหลือโรงพยาบาล และบุคลากรทางการแพทย์ ในการจัดซื้อวัสดุอุปกรณ์และสิ่งของที่มีความจำเป็นในการรักษาผู้ป่วยโควิด-19

“กองทุนชัยพัฒนาสู้ภัยโควิด 19”
(และโรคระบาดต่างๆ)

ขอเชิญร่วมเป็นส่วนหนึ่งใน **“การให้”** โดยบริจาคเงินสมทบมูลนิธิชัยพัฒนา
บัญชี กองทุนชัยพัฒนาสู้ภัยโควิด 19 (และโรคระบาดต่างๆ)

เลขที่ 067-300487-3
บัญชีกระแสรายวัน | ธนาคารไทยพาณิชย์ สาขาสวนจิตรลดา

รายละเอียดเพิ่มเติม โทร : 02-447-8585 ถึง 8 ต่อ 109 / 121 / 259
064-2391868, 064-1129674 ในวันและเวลาทำการ : จันทร์ – ศุกร์

พร้อมเพย์ PromptPay
Biller Name : กองทุนชัยพัฒนาสู้ภัยโควิด19
Biller ID : 0993000317688 91

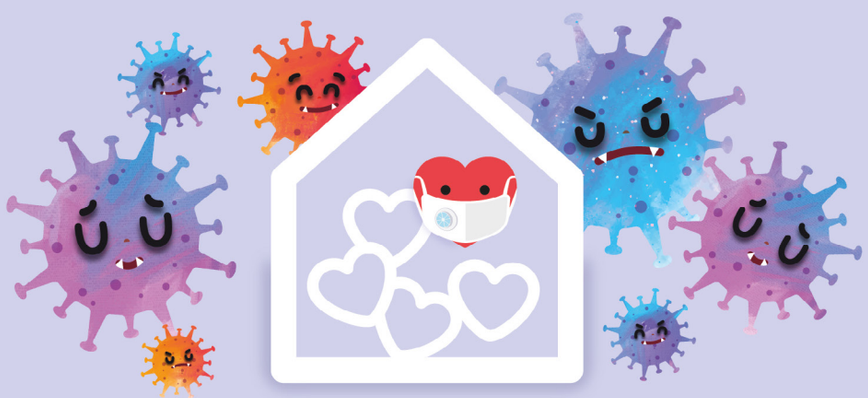

หมายเหตุ เงินบริจาคสามารถนำไปลดหย่อนภาษีได้ โดย

1. ส่งหลักฐานการโอนเงิน พร้อมเซ็นชื่อ - ที่อยู่ และหมายเลขโทรศัพท์ อย่างชัดเจนมาที่
   - แอดไลน์ไอดี @chaipat19
   - Line QR code
2. Email : givedonate@gmail.com หรือ แฟกซ์ : 02-447-8574
3. สำนักงานมูลนิธิชัยพัฒนา เลขที่ 2012 ซอยอรุณอมรินทร์ 36 ถนนอรุณอมรินทร์ แขวงบางยี่ขัน เขตบางพลัด กรุงเทพมหานคร 10700 โทร : 02-447-8585 ถึง 8

สแกน
QR CODE
เพื่อดูวีดิทัศน์แนะนำ
“กองทุนชัยพัฒนาสู้ภัยโควิด 19 (และโรคระบาดต่างๆ)”

Scan QR CODE to view “Chaipattana COVID-19 Aid Fund (and Other Pandemics)” Video Clip

ในส่วนของประเทศไทย เริ่มมีข่าวพบผู้ติดเชื้อชาวจีนที่เดินทางมาท่องเที่ยวในประเทศไทยเคสแรก เมื่อวันที่ 13 มกราคม 2563 ต่อมาวันที่ 30 มกราคม 2563 ก็พบคนไทยคนแรกติดเชื้อโควิด-19 ซึ่งเป็นคนขับแท็กซี่และมีประวัติรับผู้โดยสารชาวจีน จากนั้นตัวเลขผู้ติดเชื้อในประเทศไทยก็เพิ่มขึ้นทุกวัน ส่งผลให้โรงพยาบาลขาดแคลนอุปกรณ์ทางการแพทย์ โดยเฉพาะหน้ากาก N-95 ชุด PPE และห้องตรวจในการรักษาผู้ป่วยโควิด-19 เพื่อไม่ให้ไปปะปนกับผู้ป่วยรายอื่น หลายโรงพยาบาลต้องออกมาขอรับบริจาคสิ่งของ แพทย์ พยาบาล ซึ่งถือเป็นด่านหน้าในการรักษาผู้ป่วยตกอยู่ในภาวะอันตรายเพราะขาดเครื่องมือป้องกัน และนี่ถือเป็นที่มาของการก่อตั้ง **“กองทุนชัยพัฒนาสู้ภัยโควิด 19 (และโรคระบาดต่างๆ)”**

In Thailand, in reference to the news, the first infected victim was found on 13 January 2020 when a Chinese tourist came to Thailand. Later, on 30 January 2020, the first Thai person who got infected with COVID-19 was eventually identified. This victim was a taxi driver who had given a ride to Chinese passengers. After that, the number of people infected with this disease in Thailand kept increasing on a daily basis, causing the hospitals to be in short of medical equipment and supplies, especially N95 masks, PPE, and Modular Swap Unit for the treatment of COVID-19 patients in order not to mix with other patients. Lots of hospitals had to ask for donations. Doctors, nurses and healthcare workers were on the frontlines of fighting the novel coronavirus disease due to the lack of pretective tools. As a consequence, the **“Chaipattana COVID-19 Aid Fund (and Other Pandemics)” was established to fight against the outbreak.**

สมเด็จพระกนิษฐาธิราชเจ้า กรมสมเด็จพระเทพรัตนราชสุดาฯ สยามบรมราชกุมารี ทรงพระกรุณาโปรดเกล้าฯ ให้มูลนิธิชัยพัฒนาจัดตั้ง **"กองทุนชัยพัฒนาสู้ภัยโควิด 19 (และโรคระบาดต่าง ๆ)"** เพื่อช่วยเหลือบุคลากรทางการแพทย์และโรงพยาบาลในการจัดซื้อวัสดุอุปกรณ์และสิ่งของที่มีความจำเป็นในการรักษาผู้ป่วยโควิด-19 ในวันที่ 2 เมษายน 2563 ต่อมา มูลนิธิชัยพัฒนาได้ประชาสัมพันธ์การจัดตั้งกองทุนฯ สู่สาธารณชนอย่างเป็นทางการในวันที่ 6 เมษายน 2563 จากนั้นเงินบริจาคจากประชาชนทุกภาคส่วนได้หลั่งไหลมาไม่ขาดสาย สมเด็จพระกนิษฐาธิราชเจ้า กรมสมเด็จพระเทพรัตนราชสุดาฯ สยามบรมราชกุมารี ได้พระราชทานพระราชานุมัติให้มูลนิธิชัยพัฒนา ใช้งบประมาณจากกองทุนฯ จัดซื้ออุปกรณ์ทางการแพทย์เพื่อพระราชทานแก่โรงพยาบาลต่าง ๆ มากมาย ดังนี้

Her Royal Highness Princess Maha Chakri Sirindhorn asked the Chaipattana Foundation to establish this aid fund to assist medical personnel and hospitals in procuring materials and equipment needed for treating the COVID-19 patients on 2 April 2020. The aid fund was later officially publicized on 6 April 2020. After that, donations from all sectors started to pour in. Then, Her Royal Highness granted permission to the Chaipattana Foundation to use this budget to purchase medical equipment for various hospitals. Thereby, a list of assistance generated from the aforementioned fund was compiled as follows :

จากพระมหากรุณาธิคุณ สู่ **"กองทุนชัยพัฒนาสู้ภัยโควิด 19 (และโรคระบาดต่าง ๆ)"**

From Royal Benevolence to **"Chaipattana COVID-19 Aid Fund (and Other Pandemics)"**

25 มีนาคม 2563

มูลนิธิชัยพัฒนาบริจาค **"หน้ากาก N95"** ให้โรงพยาบาลราชวิถี โรงพยาบาลธรรมศาสตร์เฉลิมพระเกียรติ และโรงพยาบาลภูมิพล

On 25 March 2020, the Chaipattana Foundation **"donated N95 Masks"** to Rajavithi Hospital, Thammasat University Hospital, and Bhumibol Adulyadej Hospital.

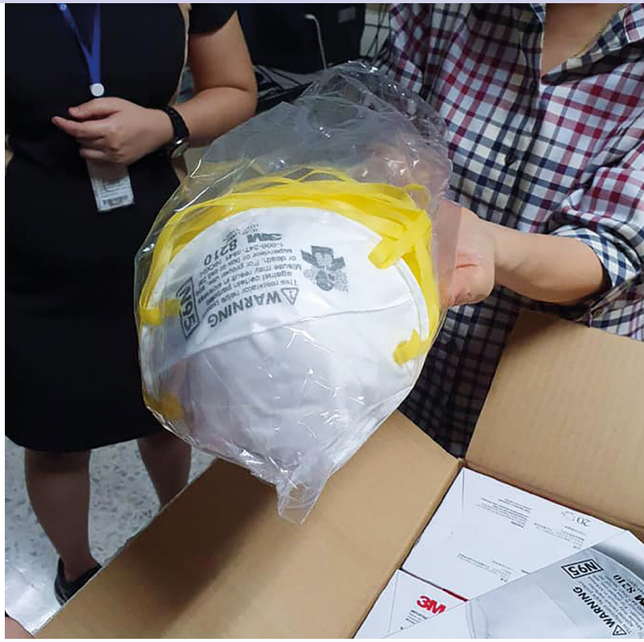

29 มีนาคม 2563

พระราชทานพระราชานุญาตให้จังหวัดนครนายก ใช้ **"ศูนย์ฝึกอบรมสุดาเดือนเพ็ญและที่พักของมูลนิธิชัยพัฒนา"** จังหวัดนครนายก เป็นสถานที่เฝ้าดูอาการและฟื้นฟูผู้ป่วยโควิด-19

On 29 March 2020, Her Royal Highness granted permission to Nakhon Nayok Province to use **"Suda Duenpen Training Center and Accommodation of the Chaipattana Foundation"** in Nakhon Nayok Province as a local quarantine venue to rehabilitate and follow up the symptoms of COVID-19 patients.

4 เมษายน 2563

อุทยานการอาชีพชัยพัฒนา จังหวัดนครปฐม เริ่มเปิดหลักสูตร **"เรียนรู้ ทำกิน สร้างอาชีพ" สู้ภัยโควิด-19** ออนไลน์ผ่าน Facebook Live ของอุทยานฯ

On 4 April 2020, the Chaipattana Vocational Park Project in Nakhon Pathom Province started the online course **"Learn, Work and Earn Income to Fight COVID-19"** through its Facebook Live, which is a cooking skill training to help the victims survive COVID-19.

7 เมษายน 2563

พระราชทาน **"ห้องคัดกรองและห้องตรวจเชื้อ"** เทคโนโลยี SCG แก่โรงพยาบาล 4 แห่ง ตามภูมิภาคต่างๆ คือ 1. โรงพยาบาลสมเด็จพระยุพราชยะหา ยะลา 2. โรงพยาบาลมหาราชนครเชียงใหม่ 3. โรงพยาบาลธรรมศาสตร์เฉลิมพระเกียรติ ปทุมธานี และ 4. โรงพยาบาลศรีนครินทร์ ขอนแก่น

On 7 April 2020, Her Royal Highness granted a **"Modular Screening & Modular Swab Unit"**, innovation by SCG, to the following 4 hospitals in different regions, i.e. 1. Yaha Crown Prince Hospital, Yala Province 2. Maharaj Nakorn Chiang Mai Hospital, Chiang Mai Province 3. Thammasat University Hospital, Pathum Thani Province 5. Srinagarind Hospital, Khon Kaen Province.

10 เมษายน 2563

ศูนย์พัฒนาพันธุ์พืชจักรพันธ์เพ็ญศิริและโครงการทหารพันธุ์ดี เริ่มจำหน่ายผักและผลผลิตในโครงการราคาถูก เพื่อบรรเทาความเดือดร้อนของราษฎร ในช่วงวิกฤตการณ์การแพร่ระบาดของไวรัสโควิด-19 ตามพระราชกระแสสมเด็จพระกนิษฐาธิราชเจ้า กรมสมเด็จพระเทพรัตนราชสุดาฯ สยามบรมราชกุมารี

On 10 April 2020, **Prince Chakraband Pensiri Center for Plant Development** and the Good Farmer Soldiers Project of the Chaipattana Foundation started selling vegetables and agricultural products grown by the project at low prices to alleviate the suffering of people during the outbreak of COVID-19, according to the intention of Her Royal Highness Princess Maha Chakri Sirindhorn.

13 เมษายน 2563

พระราชทานหุ่นยนต์ **"ปิ่นโต"** และ **"กระจก"** ระบบสื่อสารทางไกล เทคโนโลยีจุฬาลงกรณ์มหาวิทยาลัย แก่โรงพยาบาล 73 แห่ง

On 13 April 2020, Her Royal Highness granted **"Pinto Remote Control Delivery and Telepresence Robot"** a long-distance communication system, designed and developed by Chulalongkorn University, to 73 hospitals.

73 โรงพยาบาล

1. โรงยาบาลมหาราชนครเชียงใหม่ จังหวัดเชียงใหม่
2. โรงพยาบาลจอมทอง จังหวัดเชียงใหม่
3. โรงพยาบาลลำพูน จังหวัดลำพูน
4. โรงพยาบาลลำปาง จังหวัดลำปาง
5. โรงพยาบาลเวชชารักษ์ จังหวัดลำปาง
6. โรงพยาบาลพะเยา จังหวัดพะเยา
7. โรงพยาบาลค่ายสมเด็จพระนเรศวรมหาราช จังหวัดพิษณุโลก
8. โรงพยาบาลมหาวิทยาลัยนเรศวร จังหวัดพิษณุโลก
9. โรงพยาบาลร้องกวาง จังหวัดแพร่
10. โรงพยาบาลแพร่ จังหวัดแพร่
11. โรงพยาบาลพระนั่งเกล้า จังหวัดนนทบุรี
12. โรงพยาบาลทรวงอก จังหวัดนนทบุรี
13. รงพยาบาลกลาง จังหวัดกรุงเทพฯ
14. โรงพยาบาลสิรินธร จังหวัดกรุงเทพฯ
15. โรงพยาบาลนพรัตน์ราชธานี จังหวัดกรุงเทพฯ
16. โรงพยาบาลวชิรพยาบาล จังหวัดกรุงเทพฯ
17. โรงพยาบาลพระนครศรีอยุธยา จังหวัดอยุธยา
18. โรงพยาบาลนครปฐม จังหวัดนครปฐม
19. โรงพยาบาลกำแพงแสน จังหวัดนครปฐม
20. โรงพยาบาลดอนตูม จังหวัดนครปฐม
21. โรงพยาบาลเมตตาประชารักษ์ (วัดไร่ขิง) จังหวัดนครปฐม
22. โรงพยาบาลสมุทรสาคร จังหวัดสมุทรสาคร
23. โรงพยาบาลกระทุ่มแบน จังหวัดสมุทรสาคร
24. สถาบันราชประชาสมาสัย จังหวัดสมุทรปราการ
25. โรงพยาบาลสมุทรปราการ จังหวัดสมุทรปราการ
26. โรงพยาบาลบางจาก จังหวัดสมุทรปราการ
27. โรงพยาบาลนครนายก จังหวัดนครนายก
28. โรงพยาบาลด่านช้าง จังหวัดสุพรรณบุรี
29. โรงพยาบาลชัยนาทนเรนทร จังหวัดชัยนาท
30. โรงพยาบาลอ่างทอง จังหวัดอ่างทอง
31. โรงพยาบาลค่ายสุรนารี จังหวัดนครราชสีมา
32. โรงพยาบาลศรีสะเกษ จังหวัดศรีสะเกษ
33. โรงพยาบาลสรรพประสิทธิประสงค์ จังหวัดอุบลราชธานี
34. โรงพยาบาลตระการพืชผล จังหวัดอุบลราชธานี
35. โรงพยาบาลชุมแพ จังหวัดขอนแก่น
36. โรงพยาบาลพล จังหวัดขอนแก่น
37. โรงพยาบาลนครพนม จังหวัดนครพนม
38. โรงพยาบาลมหาสารคาม จังหวัดมหาสารคาม
39. โรงพยาบาลชัยเจริญ จังหวัดยโสธร
40. โรงพยาบาลโพนพิสัย จังหวัดหนองคาย
41. โรงพยาบาลหนองบัวลำพู จังหวัดหนองบัวลำพู
42. โรงพยาบาลอำนาจเจริญ จังหวัดอำนาจเจริญ
43. โรงพยาบาลสมเด็จพระบรมราชเทวี ณ ศรีราชา จังหวัดชลบุรี
44. โรงพยาบาลชลบุรี จังหวัดชลบุรี
45. โรงพยาบาลสมเด็จพระนางเจ้าสิริกิติ์ จังหวัดชลบุรี
46. โรงพยาบาลบางละมุง จังหวัดชลบุรี
47. โรงพยาบาลแหลมฉบัง จังหวัดชลบุรี
48. โรงพยาบาลปิยะเวชช์ บ่อวิน จังหวัดชลบุรี
49. โรงพยาบาลเจ้าพระยาอภัยภูเบศร จังหวัดปราจีนบุรี
50. โรงพยาบาลนาดี จังหวัดปราจีนบุรี
51. โรงพยาบาลพุทธโสธร จังหวัดฉะเชิงเทรา
52. โรงพยาบาลสมเด็จพระยุพราชสระแก้ว จังหวัดสระแก้ว
53. โรงพยาบาลบ้านโป่ง จังหวัดราชบุรี
54. โรงพยาบาลโพธาราม จังหวัดราชบุรี
55. โรงพยาบาลพระหลพลพยุหเสนา จังหวัดกาญจนบุรี
56. โรงพยาบาลพระจอมเกล้า จังหวัดเพชรบุรี
57. โรงพยาบาลรามัน จังหวัดยะลา
58. โรงพยาบาลยะลา จังหวัดยะลา
59. โรงพยาบาลปัตตานี จังหวัดปัตตานี
60. โรงพยาบาลปะนาเระ จังหวัดปัตตานี
61. โรงพยาบาลยะหริ่ง จังหวัดปัตตานี
62. โรงพยาบาลสุไหงโกลก จังหวัดนราธิวาส
63. โรงพยาบาลสุไหงปาดี จังหวัดนราธิวาส
64. โรงพยาบาลศุคิริน จังหวัดนราธิวาส
65. โรงพยาบาลสงขลา จังหวัดสงขลา
66. โรงพยาบาลหาดใหญ่ จังหวัดสงขลา
67. โรงพยาบาลสะบ้าย้อย จังหวัดสงขลา
68. โรงพยาบาลสนามภูเก็ต จังหวัดภูเก็ต
69. โรงพยาบาลองค์การบริหารส่วนจังหวัดภูเก็ต จังหวัดภูเก็ต
70. โรงพยาบาลกระบี่ จังหวัดกระบี่
71. โรงพยาบาลสมเด็จพระยุพราชฉวาง จังหวัดนครศรีธรรมราช
72. โรงพยาบาลสุราษฎร์ธานี จังหวัดสุราษฎร์ธานี
73. โรงพยาบาลมาบอำมฤต จังหวัดชุมพร

Assistance was granted to **73** hospitals nationwides.

1. Maharaj Nakorn Chiang Mai Hospital, Chiang Mai Province
2. Chomthong Hospital, Chiang Mai Province
3. Lamphun Hospital, Lamphun Province
4. Lampang Hospital, Lampang Province
5. Vejjarak Lampang Hospital, Lampang Province
6. Phayao Hospital, Phayao Province
7. Fort Somdej Phranaresuan Maharaj Hospital, Phitsanulok Province
8. Naresuan University Hospital, Phitsanulok Province
9. Rong Kwang Hospital, Phrae Province
10. Phrae Hospital, Phrae Province
11. Phranangklao Hospital, Nonthaburi Province
12. Chest Hospital, Nonthaburi Province
13. Central hospital, Bangkok
14. Sirindhorn Hospital, Bangkok
15. Nopparat Rajathanee Hospital, Bangkok
16. Vajira Hospital, Bangkok
17. Phranakhonsriayutthaya Hospital, Ayutthaya Province
18. Nakhon Pathom Hospital, Nakhon Pathom Province
19. Kamphaeng Saen Hospital, Nakhon Pathom Province
20. Don Tum Hospital, Nakhon Pathom Province
21. Metta Pracharak Hospital (Wat Rai Khing), Nakhon Pathom Province
22. Samutsakorn Hospital, Samut Sakhon Province
23. Kratumbaen Hospital, Samut Sakhon Province
24. Rajpracha Samasai Institute, Samut Prakan Province
25. Samut Prakan Hospital, Samut Prakan Province
26. Bangchak Hospital, Samut Prakan Province
27. Nakhon Nayok Hospital, Nakhon Nayok Province
28. Danchang Hospital, Suphanburi Province
29. Chainat Narenton Hospital, Chainat Province
30. Angthong Hospital, Ang Thong Province
31. Suranaree Camp Hospital, Nakhon Ratchasima Province
32. Sisaket Hospital, Sisaket Province
33. Spprasitprasong Hospital, Ubon Ratchathani Province
34. Trakan Phuet Phon Hospital, Ubon Ratchathani Province
35. Chum Phae Hospital, Khon Kaen Province
36. Phon Hospital, Khon Kaen Province
37. Nakhon Phanom Hospital, Nakhon Phanom Province
38. Mahasarakham Hospital, Mahasarakham Province
39. Chaicharoen Hospital, Yasothon Province
40. Phon Phisai Hospital, Nong Khai Province
41. Nong Bua Lamphu Hospital, Nong Bua Lamphu Province
42. Amnat Charoen Hospital, Amnat Charoen Province
43. Somdej Phraborom Ratchathewi Hospital Na Sriracha, Chonburi Province
44. Chonburi Hospital, Chonburi Province
45. Queen Sirikit Hospital, Chonburi Province
46. Bang Lamung Hospital, Chonburi Province
47. Laem Chabang Hospital, Chonburi Province
48. Piyavej Bowin Hospital, Chonburi Province
49. Chaopraya Abhaibhubejhr Hospital, Prachinburi Province
50. Nadi Hospital, Prachinburi Province
51. Buddhasothon Hospital, Chachoengsao Province
52. Sa Kaeo Crown Prince Hospital, Sa Kaeo Province
53. Ban Pong Hospital, Ratchaburi Province
54. Photaram Hospital, Ratchaburi Province
55. Phralapol Payuhasena Hospital, Kanchanaburi Province
56. Phrachomklao Hospital, Phetchaburi Province
57. Raman Hospital, Yala Province
58. Yala Hospital, Yala Province
59. Pattani Hospital, Pattani Province
60. Panare Hospital, Pattani Province
61. Yaring Hospital, Pattani Province
62. Su-ngai Kolok Hospital, Narathiwat Province
63. Su-ngai Padi Hospital, Narathiwat Province
64. Sukirin Hospital, Narathiwat Province
65. Songkhla Hospital, Songkhla Province
66. Hat Yai Hospital, Songkhla Province
67. Saba Yoi Hospital, Songkhla Province
68. Phuket Sanam Hospital, Phuket Province
69. Phuket Provincial Administrative Organization Hospital, Phuket Province
70. Krabi Hospital, Krabi Province
71. Somdej Phra Yupparat Chawang Hospital, Nakhon Si Thammarat Province
72. Suratthani Hospital, Suratthani Province
73. Map Ammarit Hospital, Chumphon Province

14 เมษายน 2563

พระราชทาน **"ห้องคลีนรูมสำหรับตรวจรักษาผู้ป่วยแบบแรงดันลบ"** เทคโนโลยีมหาวิทยาลัยเทคโนโลยีสุรนารี แก่โรงพยาบาลในเขตภาคตะวันออกเฉียงเหนือ 5 แห่ง คือ 1. โรงพยาบาลสิรินธร ขอนแก่น 2. โรงพยาบาลชัยภูมิ 3. โรงพยาบาลอุดรธานี 4. โรงพยาบาลโชคชัย นครราชสีมา และ 5. โรงพยาบาลสุรินทร์

On 14 April 2020, Her Royal Highness granted **"Negative Pressure Sanitary Room"**, developed by Suranaree University of Technology, to 5 hospitals in the northeastern region, i.e. 1. Sirindhorn Hospital, Khon Kaen Province 2. Chaiyaphum Hospital, Chaiyaphum Province 3. Udon Thani Hospital, Udon Thani Province 4. Chokchai Hospital, Nakhon Ratchasima Province 5. Surin Hospital, Surin Province

21 เมษายน 2563

- พระราชทาน **"ตู้ความดันลบสำหรับเก็บสิ่งส่งตรวจจากผู้ป่วยที่ติดเชื้อ COVID-19"** เทคโนโลยีโรงพยาบาลจุฬาลงกรณ์ สภากาชาดไทย แก่โรงพยาบาล 16 แห่ง รวม 23 ตู้ ประกอบด้วย 1. โรงพยาบาลตรัง 2. โรงพยาบาลกระบี่ 3. โรงพยาบาลมหาราชนครศรีธรรมราช 4. โรงพยาบาลหัวหิน ประจวบคีรีขันธ์ 5. โรงพยาบาลมหาราชนครราชสีมา 6. โรงพยาบาลบุรีรัมย์ 7. โรงพยาบาลชุมแพ ขอนแก่น 8. โรงพยาบาลสวรรค์ประชารักษ์ นครสวรรค์ 9. โรงพยาบาลมหาวิทยาลัยนเรศวร พิษณุโลก 10. โรงพยาบาลพระนารายณ์มหาราช ลพบุรี 11. โรงพยาบาลบ้านหมี่ ลพบุรี 12. โรงพยาบาลสมุทรสาคร 13. โรงพยาบาลมหาวิทยาลัยบูรพา ชลบุรี 14. โรงพยาบาลนครนายก 15. โรงพยาบาลเจ้าพระยาอภัยภูเบศร ปราจีนบุรี และ 16. โรงพยาบาลเฉลิมพระเกียรติ สมเด็จพระเทพรัตนราชสุดาฯ สยามบรมราชกุมารี ระยอง

On 21 April 2020, Her Royal Highness granted 23 units of **"Chula VID" Negative Pressure Cabinet**, initiated by Chulalongkorn Hospital, the Thai Red Cross, to 16 hospitals, i.e. 1. Trang Hospital 2. Krabi Hospital 3. Maharaj Nakhon Si Thammarat Hospital 4. Hua Hin Hospital, Prachuap Khiri Khan Province 5. Maharat Nakhon Ratchasima Hospital 6. Buriram Hospital 7. Khon Kaen Hospital 8. Sawan Pracharak Hospital, Nakhon Sawan Province 9. Naresuan University Hospital, Phitsanulok Province 10. King Narai Hospital, Lopburi Province 11. Banmi Hospital, Lopburi Province 12. Samut Sakhon Hospital 13. Burapha University Hospital, Chonburi Province 14. Nakhon Nayok Hospital 15. Chao Phraya Aphaiphubet Hospital, Prachin Buri Province 16. Memorial Hospital Sirindhorn, Rayong Province

- พระราชทาน **"ห้องคัดกรองและห้องตรวจเชื้อแบบเคลื่อนที่"** เทคโนโลยี SCG แก่โรงพยาบาล 5 แห่งในจังหวัดภาคใต้ คือ 1. โรงพยาบาลนาหม่อม สงขลา 2. โรงพยาบาลท่าแพ สตูล 3. โรงพยาบาลทุ่งยางแดง ปัตตานี 4. โรงพยาบาลบันนังสตา ยะลา และ 5. โรงพยาบาลรือเสาะ นราธิวาส

Her Royal Highness also bestowed **"Negative Pressure Isolation Room (Mobile Innovation by SCG)"**, to 5 hospitals in southern provinces, i.e. 1. Na Mom Hospital, Songkhla Province 2. Thapae Hospital, Satun Province 3. Thung Yang Daeng Hospital, Pattani Province 4. Bannang Sata Hospital, Yala Province 5. Rueso Hospital, Narathiwat Province.

จากพระมหากรุณาธิคุณ สู่ **"กองทุนชัยพัฒนาสู้ภัยโควิด 19 (และโรคระบาดต่าง ๆ)"**

From Royal Benevolence to **"Chaipattana COVID-19 Aid Fund (and Other Pandemics)"**

27 เมษายน 2563

- พระราชทาน **"ตู้ปรับเชื้อระดับ 2 ชนิด A 2 เครื่องปั่นเหวี่ยงตะกอน และแผ่นถ่ายภาพและแปลสัญญาณดิจิตอลพร้อมระบบ"** แก่โรงพยาบาลบางบัวทอง 2

On 27 April 2020, Her Royal Highness granted **"Biological Safety Cabinet Class II, Type A2, Centrifuge, and Computed Radiography Pro Cassette"** to Bang Bua Thong 2 Hospital.

- พระราชทานงบประมาณจากกองทุนฯ แก่โรงพยาบาลขอนแก่น เพื่อ **"ปรับปรุงหอผู้ป่วยเด็กเป็นห้องแยกความดันลบ"** พระราชทาน **"เครื่องตรวจเสมหะความดันลบ"** จำนวน 7 เครื่อง แก่โรงพยาบาลชุมชนและโรงพยาบาลในจังหวัดพังงา 7 แห่ง ประกอบด้วย 1. โรงพยาบาลคุระบุรีชัยพัฒน์ 2. โรงพยาบาลท้ายเหมืองชัยพัฒน์ 3. โรงพยาบาลกะปงชัยพัฒน์ 4. โรงพยาบาลเกาะยาวชัยพัฒน์ 5. โรงพยาบาลทับปุด 6. โรงพยาบาลบางไทร และ 7. ศูนย์การแพทย์เขาหลัก

Her Royal Highness also gave some budget from the fund to Khon Kaen Hospital in order to **"renovate the children's ward to serve as a Negative Pressure Isolation Room"**, and granted 7 units of **"Negative Pressure Specimen Testing Machine"** to community hospitals and medical centers in Phang Nga Province, i.e. 1. Kuraburi Chaipat Hospital 2. Thai Mueang Chaipat Hospital 3. Kapong Chaipat Hospital 4. Koh Yao Chaipat Hospital 5. Thap Put Hospital 6. Bang Sai Hospital 7. Khao Lak Medical Center.

- พระราชทาน **"ห้องคัดกรองและห้องตรวจเชื้อแบบเคลื่อนที่"** เทคโนโลยี SCG จำนวน 2 ห้อง แก่โรงพยาบาลพังงา และโรงพยาบาลตะกั่วป่า พังงา

Her Royal Highness bestowed 2 units of **"Negative Pressure Isolation Room (Mobile Innovation by SCG)"**, to Phang Nga Hospital and Takuapa Hospital in Phang Nga Province.

29 เมษายน 2563

"ร้านจันกะผัก" ของมูลนิธิชัยพัฒนา ประกอบอาหารเพื่อแจกจ่ายแก่ราษฎรในภาวะวิกฤตการณ์โควิด-19 ตามพระราชกระแส สมเด็จพระกนิษฐาธิราชเจ้า กรมสมเด็จพระเทพรัตนราชสุดาฯ สยามบรมราชกุมารี เป็นวันแรก

On 29 April 2020, **"Chan Ka Pak" restaurant of the Chaipattana Foundation** prepared and distributed meals to the victims during COVID-19 crisis, according to the royal request of Her Royal Highness Princess Maha Chakri Sirindhorn.

30 เมษายน 2563

พระราชทานงบประมาณแก่โรงพยาบาลนครนายก เพื่อ **"ปรับปรุงระบบปรับอากาศ ระบบระบายอากาศ สำหรับห้องผู้ป่วยติดเชื้อ ตึกสงฆ์อาพาธ"**

On 30 April 2020, Her Royal Highness granted a budget to Nakhon Nayok Hospital to **"improve air conditioning systems and ventilation systems in infected-patient rooms of Song Aphart Building"**.

1 พฤษภาคม 2563

พระราชทานงบประมาณจากกองทุนฯ จัดซื้อ **"ผลิตภัณฑ์นมจากโครงการส่วนพระองค์สวนจิตรลดา"** เพื่อพระราชทานแก่ศูนย์เด็กเล็ก โรงเรียนในสังกัดของมูลนิธิฯ ชุมชน และครอบครัวที่มีเด็กเล็ก

On 1 May 2020, Her Royal Highness granted some budget from the fund to purchase **"dairy products from the Royal Chitralada Project"** to be given to the child centers and schools under the Chaipattana Foundation's care, as well as communities, and families with young children.

12 พฤษภาคม 2563

พระราชทาน **"วัสดุ อุปกรณ์ ในการค้นหาผู้ป่วยเชิงรุกในพื้นที่ 3 จังหวัดชายแดนภาคใต้"** ประกอบด้วย เวชภัณฑ์ดำเนินการค้นหาผู้ป่วยเชิงรุก ชุดสกัดสารพันธุกรรม น้ำยาตรวจหาสารพันธุกรรมเชื้อไวรัสโคโรนา 2019

On 12 May 2020, Her Royal Highness bestowed **"materials and equipment for active screening in 3 southern border provinces"**, consisting of medical supplies for active screening, DNA extraction kit, and solution for COVID-19 detection.

18 พฤษภาคม 2563

พระราชทาน **"ห้องคลีนรูมสำหรับตรวจรักษาผู้ป่วยแบบแรงดันลบแบบเคลื่อนย้ายได้"** เทคโนโลยีจากมหาวิทยาลัยเทคโนโลยีสุรนารี จำนวน 11 ห้อง แก่โรงพยาบาล 10 แห่ง ในจังหวัดพังงา ประกอบด้วย 1. โรงพยาบาลคุระบุรีชัยพัฒน์ 2. โรงพยาบาลท้ายเหมืองชัยพัฒน์ 3. โรงพยาบาลกะปงชัยพัฒน์ 4. โรงพยาบาลเกาะยาวชัยพัฒน์ 5. โรงพยาบาลพังงา 6. โรงพยาบาลตะกั่วป่า 7. โรงพยาบาลทับปุด 8. โรงพยาบาลบางไทร 9. โรงพยาบาลตะกั่วทุ่ง 10. ศูนย์การแพทย์เขาหลัก และ 11. โรงพยาบาลชุมพวง นครราชสีมา

On 18 May 2020, Her Royal Highness presented 11 units of **"negative pressure sanitary room"** innovated by Suranaree University of Technology to 10 hospitals in Phang Nga Province, i.e. 1. Kuraburi Chaipat Hospital 2. Thai Mueang Chaipat Hospital 3. Kapong Chaipat Hospital 4. Koh Yao Chaipat Hospital 5. Phang Nga Hospital 6. Takua Pa Hospital 7. Thap Put Hospital 8. Bang Sai Hospital 9. Takuathung Hospital 10. Khao Lak Medical Center as well as Chum Phuang Hospital in Nakhon Ratchasima Province.

20 พฤษภาคม 2563

พระราชทาน **"ห้องคัดกรองและห้องตรวจเชื้อแบบเคลื่อนที่"** เทคโนโลยี SCG แก่โรงพยาบาลภาคใต้ 3 แห่ง คือ 1. โรงพยาบาลปาดังเบซา สงขลา 2. โรงพยาบาลสตูล และ 3. โรงพยาบาลเบตง ยะลา

On 20 May 2020, Her Royal Highness granted **"Negative Pressure Isolation Room (Mobile Innovation by SCG)"** to the following 3 hospitals in the south, i.e. 1. Padangbesa Hospital, Songkhla Province 2. Satun Hospital, Satun Province 3. Betong Hospital, Yala Province.

26 พฤษภาคม 2563

- พระราชทานงบประมาณจัดซื้อ **"ระบบแลกเปลี่ยนอากาศแรงดันลบแบบสมบูรณ์"** ซึ่งเป็นการติดตั้งแบบถาวร แก่โรงพยาบาล 9 แห่ง คือ 1. โรงพยาบาลแม่สอด ตาก 2. โรงพยาบาลพระนั่งเกล้า นนทบุรี 3. โรงพยาบาลชลประทาน นนทบุรี 4. โรงพยาบาลราชวิถี กรุงเทพฯ 5. โรงพยาบาลชลบุรี 6. โรงพยาบาลมหาราชนครราชสีมา 7. โรงพยาบาลปากช่องนานา นครราชสีมา 8. โรงพยาบาลยะลา และ 9. โรงพยาบาลท่าแพ สตูล จัดสร้างโดย บริษัท ซัยโจ เด็นกิ อินเตอร์เนชั่นแนล จำกัด

On 26 May 2020, Her Royal Highness allocated some budget to purchase **"True Negative Pressure Energy Recovery Ventilator"**,developed by Saijo Denki International Co., Ltd. and had them permanently installed at 9 hospitals, namely 1. Mae Sot, Tak Province 2. Pranangklao Hospital, Nonthaburi Province 3. Royal Irrigation Hospital, Nonthaburi Province 4. Rajavithi Hospital, Bangkok 5. Chon Buri Hospital 6. Maharat Nakhon Ratchasima Hospital 7. Pak Chong Nana Hospital, Nakhon Ratchasima Province 8. Yala Hospital 9. Tha Phae Hospital, Satun Province.

- พระราชทานงบประมาณจัดซื้อ **"เครื่องวัดความอิ่มตัวของออกซิเจนในเลือด"** พระราชทานแก่โรงพยาบาลบ้านตาก จำนวน 2 เครื่อง

Moreover, Her Royal Highness approved the budget for the purchase of 2 **"Pulse Oximeters"** for Ban Tak Hospital.

4 มิถุนายน 2563

- พระราชทาน **"เครื่องช่วยหายใจ"** จำนวน 23 เครื่องแก่โรงพยาบาลในจังหวัดภาคใต้ 10 โรงพยาบาล คือ 1. โรงพยาบาลหาดใหญ่ 2. โรงพยาบาลตรัง 3. โรงพยาบาลยะลา 4. โรงพยาบาลนราธิวาสราชนครินทร์ 5. โรงพยาบาลปัตตานี 6. โรงพยาบาลสตูล 7. โรงพยาบาลพัทลุง 8. โรงพยาบาลสุไหงโกลก นราธิวาส 9. โรงพยาบาลเบตง ยะลา และ 10. โรงพยาบาลสงขลา
- พระราชทาน **"เครื่องควบคุมการให้สารน้ำทางหลอดเลือดดำ"** แก่โรงพยาบาล 5 แห่ง ภาคใต้คือ 1. โรงพยาบาลเบตง 2. โรงพยาบาลรามัน จังหวัดยะลา 3. โรงพยาบาลกะพ้อ 4. โรงพยาบาลมายอ 5. โรงพยาบาลยะรัง ปัตตานี

On 4 June 2020, Her Royal Highness distributed 23 **"Ventilators"** to 10 hospitals in the southern provinces, i.e. 1. Medical Center in Hat Yai 2. Medical Center in Trang 3. Medical Center in Yala 4. Narathiwat Hospital 5. Pattani Hospital 6. Satun Hospital 7. Phatthalung Hospital 8. Su-ngai Kolok Hospital, Narathiwat Province 9. Betong Hospital, Yala Province 10. Songkhla Hospital.

Her Royal Highness bestowed **"Infusion Pumps"** to 5 hospitals in the southern region, namely 1. Betong Hospital 2. Raman Hospital in Yala Province 3. Kapho Hospital 4. Mayo Hospital 5. Yarang Hospital, Pattani Province.

25 มิถุนายน 2563

พระราชทานงบประมาณจัดซื้อ **"เครื่องติดตามการทำงานของหัวใจและสัญญาณชีพไร้สายแบบรวมศูนย์ 12 เตียง"** แก่โรงพยาบาลวชิรพยาบาล

On 25 June 2020, Her Royal Highness granted a budget to purchase **"ECG Patient Central Monitor covering 12 beds"** for Vajira Hospital.

อาคารหรืออุปกรณ์ทางการแพทย์ที่พระราชทานแก่โรงพยาบาลต่างๆ ปัจจุบันได้ดำเนินการติดตั้งแล้วเสร็จ ของหรือเครื่องมือที่พระราชทาน นอกจากจะใช้ในการรักษาผู้ป่วยโควิด-19 ยังสามารถนำไปดัดแปลงเพื่อใช้ในการรักษาผู้ป่วยอื่นๆ ได้ในอนาคต และเหนือสิ่งอื่นใดยังถือเป็นขวัญและกำลังใจต่อบุคลากรทางการแพทย์ รวมถึงผู้ป่วยทุกคน ที่จะมีเครื่องมือที่มีประสิทธิภาพในการรักษาและต่อสู้กับโรคระบาดในครั้งนี้

ตลอดระยะเวลาในการดำเนินงานด้านโควิด-19 มูลนิธิชัยพัฒนา ได้รับความช่วยเหลือจากประชาชน องค์กรภาครัฐและเอกชนต่างๆ มากมาย ในการร่วมกับมูลนิธิชัยพัฒนาสู้ภัยโควิด-19 นอกจากนี้ในทุกครั้งที่มีการส่งมอบของพระราชทานไปยังพื้นที่ห่างไกลและอันตรายอย่าง 3 จังหวัดชายแดนภาคใต้ ก็ยังได้รับความร่วมมือจากสื่อมวลชนในการนำเสนอข่าวเพื่อประชาสัมพันธ์ให้ประชาชนได้ทราบว่า ถึงแม้ในพื้นที่ห่างไกลพระเมตตาก็ยังคงไปถึง วันนี้แม้โรงพยาบาลเล็กๆ ตามชายแดน แต่ถือเป็นด่านหน้าในการรับคนไทยกลับจากต่างประเทศ มีเครื่องมือที่มีประสิทธิภาพและมีความปลอดภัยในการรักษาผู้ป่วยโควิด-19

นับเป็นพระมหากรุณาธิคุณต่อพสกนิกรและสาธารณสุขไทย
อย่างหาที่สุดไม่ได้ ...ขอพระองค์ทรงพระเจริญ

The installation of building and medical equipment that Her Royal Highness granted to hospitals has currently been completed. The royally-granted items or tools, in addition to being used to treat COVID-19 patients, can be modified for further application in treating patients with other diseases in the future. And above all, the provision of effective medical gears is also a helpful way to show morale support to the patients and medical personnel who are the pandemic heroes.

Throughout the operation against the COVID-19, the Chaipattana Foundation has received precious assistance from people and helpful collaboration from both government and private organizations. In addition, upon the delivery of royally-granted items to remote and risk-prone areas such as the 3 southern border provinces, the foundation received strong cooperation from the media to inform the public that royal beneficence can reach to such remote locations. Today, the hospitals along the borders of Thailand, even the small ones, had to fight against the outbreak by bringing home the Thai workers who worked overseas. With quality and functional pretective gears, our frontline healthcare staff can rest assured of their safety.

Long Live Her Royal Highness Princess Maha Chakri Sirindhorn.

สมเด็จพระเทพรัตนราชสุดาฯ สยามบรมราชกุมารี
พระราชทาน ห้องคัดกรองและตรวจเชื้อ
(Modular Screening & Swab Unit)
ให้แก่โรงพยาบาลมหาราชนครเชียงใหม่
วันที่ 12 มิถุนายน 2563
ห้องคัดกรองและตรวจเชื้อ
พระราชทานแก่ โรงพยาบาลมหาราชนครเชียงใหม่
กองทุนชัยพัฒนาสู้ภัยโควิด 19 (และโรคระบาดต่างๆ)
นวัตกรรม SCG

คนละ 1 กล่อง
สำหรับเด็ก

พระราชทาน
กองทุนชัยพัฒนาสู้ภัยโควิด 19
SCG

องแยกผู้ป่วยแพร่เชื้อทางอากา
สนับสนุนโดย กองทุนชัยพัฒนาสู้ภัยโควิด 19

โรงพยาบาลวัดบางหลวง
แจกตู้ออลิพระราชทาน
กองทุนชัยพัฒนาสู้ภัยโควิด 19 (และโรคระบาดต่างๆ)

ตู้เก็บเสมหะความดันลบ และ ห้องกลั่นรูมสำหรับตรวจรักษาผู้ป่วยแบบความดันลบ
พระราชทานแก่ โรงพยาบาลในจังหวัดพังงา ประกอบด้วย
โรงพยาบาลตระกุลีย์พัฒน์ โรงพยาบาลท่าเรือพัฒน์ โรงพยาบาลท่าเรือเมืองเก่าพัฒน์
โรงพยาบาลกะปงพัฒน์ โรงพยาบาลเกาะยาวพัฒน์ โรงพยาบาลคึกปุด
โรงพยาบาลบางโทร ศูนย์การแพทย์อาชาหลัก โรงพยาบาลพังงา
โรงพยาบาลตะกั่วป่า และ โรงพยาบาลตะกั่วทุ่ง
กองทุนชัยพัฒนาสู้ภัยโควิด 19 (และโรคระบาดต่างๆ)

แอลกอฮอล์พระราชทาน
กองทุนชัยพัฒนาสู้ภัยโควิด 19 (และโรคระบาดต่างๆ)

โรงพยาบาลสิรินธรจังหวัดขอนแก่น
SIRINDHORN KHONKAEN HOSPITAL

tcp
ส่งต่อ
พลัง
ชัยชนะ
มอบอุปกรณ์การแพทย์
แก่โรงพยาบาลทั่วไทยสู้ภัย COVID-19
"ตู้ความดันลบสำหรับเก็บตัวอย่างจากผู้ป่วยที่ติดเชื้อ COVID-19"
พระราชทานแก่ โรงพยาบาล 16 แห่ง 23 ตู้
กองทุนชัยพัฒนาสู้ภัยโควิด 19 (และโรคระบาดต่างๆ)

ห้องกลั่นรูมสำหรับการรักษาผู้ป่วยแบบความดันลบ
พระราชทานแก่ โรงพยาบาลสัตหีบ
กองทุนชัยพัฒนาสู้ภัยโควิด 19 (และโรคระบาดต่างๆ)

ศิริราชร่วมใจ ต้านภัยโควิด - 19
หน้ากากอนามัยพระราชทาน
กองทุนชัยพัฒนาสู้ภัยโควิด 19 (และโรคระบาดต่างๆ)
DISPOSABLE MASK

คลินิก
โรคระบบทางเดินหายใจ
(Acute Respiratory Infection Clinic)
โรงพยาบาลเกาะยาวชัยพัฒน์
หากมีอาการ...
ไข้
ไอ
น้ำมูกไหล
เจ็บคอ
หอบ
เหนื่อย
ร่วมกัน...เดินทางมาจากประเทศ
ที่มีความเสี่ยง ภายใน 14 วัน
If you have one or more of following
symptoms : fever, cough, sore throat,
runny nose and shortness of breath
within 14 days from high - risky countries

"น้องกระจก"
Quarantine Telepresent
Ponto
Quarantine Delivery Robot
@curobocovid
CU-RoboCovid

อาหารพระราชทาน
โดยกองทุนชัยพัฒนาสู้ภัยโควิด 19 (และโรคระบาดต่างๆ)

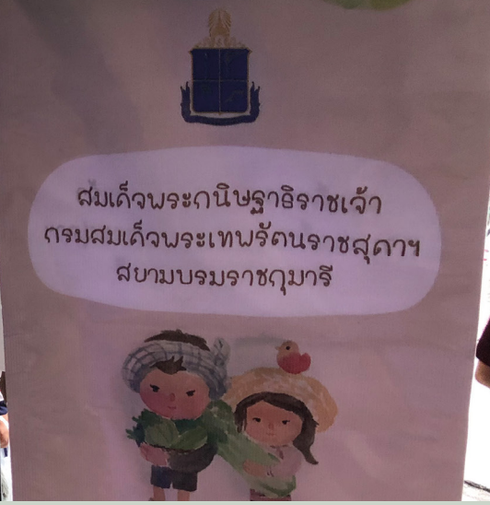

"จันกะผัก" อาหารพระราชทาน
Royally-granted Food from Chan Ka Pak

ทหารพันธุ์ดี "Thaharn Phandee"
(Good Soldiers)

เบื้องหลังการทำงานของเจ้าหน้าที่
Behind the Scenes of Working Team

บริจาคสมทบมูลนิธิชัยพัฒนา

ธนาคารไทยพาณิชย์ สาขาย่อยสวนจิตรลดา ชื่อบัญชี มูลนิธิชัยพัฒนา
ประเภทออมทรัพย์ เลขที่บัญชี 067-2-00011-9

ธนาคารทหารไทย สาขาสนามเสือป่า ชื่อบัญชี มูลนิธิชัยพัฒนา
ประเภทออมทรัพย์ เลขที่บัญชี 046-2-40277-7

ธนาคารกสิกรไทย สาขาเทเวศร์ ชื่อบัญชี มูลนิธิชัยพัฒนา
ประเภทออมทรัพย์ เลขที่บัญชี 030-2-85771-7

ธนาคารกรุงเทพ สาขาสำนักงาน ก.พ. ชื่อบัญชี มูลนิธิชัยพัฒนา
ประเภทเงินฝากสะสมทรัพย์ เลขที่บัญชี 201-059200-0

ธนาคารกรุงไทย สาขาถนนวิสุทธิกษัตริย์ ชื่อบัญชี มูลนิธิชัยพัฒนา
ประเภทออมทรัพย์ เลขที่บัญชี 006-1-40267-2

ธนาคารกรุงศรีอยุธยา สาขาอุรุพงษ์ ชื่อบัญชี มูลนิธิชัยพัฒนา
ประเภทออมทรัพย์ เลขที่บัญชี 130-1-34212-4

บริจาคทางธนาณัติ กรุณาสั่งจ่าย
มูลนิธิชัยพัฒนา ปณ. จิตรลดา กรุงเทพมหานคร 10303

บริจาคสมทบวัดพระราม 9 กาญจนาภิเษก
ธนาคารทหารไทย สาขาศรีเพชร ชื่อบัญชี มูลนิธิชัยพัฒนา (*สร้างวัดพระราม 9*)
ประเภทออมทรัพย์ เลขที่บัญชี 092-2-01722-3

บริจาคช่วยเหลือผู้ประสบภัยภาคใต้
ธนาคารทหารไทย สาขาสนามเสือป่า ชื่อบัญชี กองทุนบูรณะฟื้นฟูภาคใต้
ประเภทออมทรัพย์ เลขที่บัญชี 046-2-40205-8

บริจาคสมทบกองทุนชัยพัฒนาสู้ภัยโควิด 19 (และโรคระบาดต่างๆ)
ธนาคารไทยพาณิชย์ สาขาสวนจิตรลดา
ชื่อบัญชี กองทุนชัยพัฒนาสู้ภัยโควิด 19 (และโรคระบาดต่างๆ)
บัญชีกระแสรายวัน เลขที่บัญชี 067-300487-3

กรณีโอนเงินผ่านธนาคาร : ใคร่ขอความกรุณาผู้บริจาคนำสำเนาใบโอนเงิน
พร้อมเขียน ชื่อ - ที่อยู่ และหมายเลขโทรศัพท์อย่างชัดเจน
ส่งกลับมาที่ สำนักงานมูลนิธิชัยพัฒนา
หรือทางไลน์ไอดี **@Chaipat19**

เลขที่ 2012 ซอยอรุณอมรินทร์ 36 ถนนอรุณอมรินทร์ แขวงบางยี่ขัน เขตบางพลัด กรุงเทพมหานคร 10700
โทรศัพท์ 0 2447 8585-8 โทรสาร 0 2447 8574 E-Mail: Givedonate@gmail.com
www.chaipat.or.th และ มูลนิธิชัยพัฒนา

ภาพปกโดย : สุวิทย์ ใจป้อม | Cover By : Suwit Jaipom

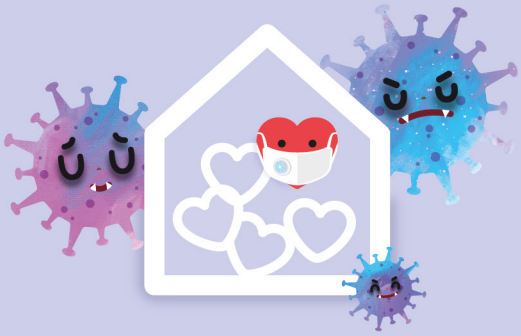

กองทุนชัยพัฒนาสู้ภัยโควิด 19
(และโรคระบาดต่างๆ)

FROM ROYAL BENEVOLENCE TO " CHAIPATTANA " COVID-19 AID FUND
(AND OTHER PANDEMICS)